Condomínio ESTÂNCIA ZAÚNA

ZAÚNA

Condomínio Estância Zaúna

Outubro de 2020 - INFORMATIVO - Nº 261

Jornalista: Francisco Timbó de Souza

ZAÚNA - uma riqueza ambiental, mas...

Como é agradável conviver ao lado dessa natureza exuberante aqui no ZAÚNA. E quão linda é a sua formosa paisagem! Seus riachos encantados. Suas cascatas de águas cristalinas energizadas. Seu ar leve, puro, bucólico e reconfortante.

O Condômino **João Vicente Davina** propõe a formação de uma comissão ambiental. **Págs. 03 e 04**

Dengue: vistoria localiza amostra de larvas em 4 tubitos

Dia 18 de setembro, uma equipe composta por 16 agentes de endemias da Prefeitura de Sarandi, sob a supervisão de Joel Gonçalves vistoriaram 316 chácaras de nosso Condomínio **Estância Zaúna.**

A equipe trabalhou das 08:00 às 14:00 horas. **Pág. 05**

Fogo: o risco exige cuidados redobrados

Os incêndios na Amazônia, Mato Grosso do Sul – Pantanal, no Mato Grosso e nas regiões de Cerrado são alertas que todos os dias são vistos nos noticiários dos canais de televisão, além dos grandes jornais do país. **Pág. 05**

Missas ficam para o ano que vem Pág. 04

A valorização das chácaras tem sido pujante e constante

Restam poucas chácaras disponíveis: procura é grande. **Pág. 06**

Palavra do Síndico

Caros Condôminos

·Registramos com satisfação a crescente e constante procura para aquisição de lotes, principalmente aqueles sem benfeitorias, em nosso Condomínio, o que contribui de forma inquestionável para a súbita valorização dos terrenos.

·Isto se deve, principalmente, em face das nossas peculiares características, como topografia tipo serrana, reserva de mata nativa, privacidade, área dos lotes, segurança, ar puro e qualidade de vida.

·Antiga decisão de Assembléia, permite que um lote possa ter dois proprietários (sócios). A respeito, temos vários lotes, principalmente alguns de área territorial maior, que foram seccionados mas mantida a unidade no Registro Imobiliário o que oferece segurança jurídica aos sócios.

·Uma constatação: com a frequência cada vez maior, nossa Academia vem se tornando um verdadeiro clube social, como diz a notícia: um ponto de encontro para um bom papo enquanto em boa prosa, se beberica um drinque, etc..

·Como lembra o jornalista no texto nesta edição sobre a valorização dos nossos lotes, (pág.06) nosso Condomínio **Estância ZAÚNA**, cuja comercialização foi iniciada há cerca de **25** anos aos poucos vem se transformando num verdadeiro clube, além da qualidade de vida, o ar puro, segurança, **um verdadeiro paraíso.**

·Alertamos aos proprietários de cães de guarda de maior porte, para que ao levá-los para passeios, o façam com as respectivas **guias**, o que dará maior segurança aos demais em caminhadas. Nas chácaras, devem ser tomados cuidados para que os animais não escapem.

No mais, um forte abraço a todos.
Sarandi, Outubro de 2020. **Vanderlei Davina** - Síndico.

A qualidade da água que consumimos

Relatório de Análise nº 07/2020-52

Empresa: Condomínio Estância Zaúna - **CNPJ:** 01.860.004/001-02
Endereço: Estrada Zaúna - Km 4 - Parque Alvamar - Sarandi - Pr.

AMOSTRA

Origem da amostra: Água de poço semi-artesiano/Tratada
Local da amostragem: Sistema de distribuição – Poço Zaúna Prive
Data da amostragem: 20/08/2020 às 09:00h
Data do recebimento: 20/08/2020 às 13:00h
Responsável pela amostragem: Valter Gianotto – Eng. Químico

ANÁLISE FÍSICO-QUÍMICA DE ÁGUA (Padrão de Potabilidade)

PARÂMETRO(*)	RESULTADO	UNIDADE PADRÃO	VMP(1)	LQ(2)
pH	7,65	----	6,0 – 9,5	----
Cor Aparente	<0,2	uH(3)	15	0,2
Turbidez	0,29	uT(4)	5	0,07

(1)Valor Máximo Permitido; (2) Limite de Quantificação; (3) Unidade de Hazen (mg Pt-Co/L); (4) Unidade de turbidez

(*) MÉTODOS: Standard Methods for the Examination of Water and Wastewater, 22ª Edição.

Os parâmetros analisados atendem aos Padrões físico-químicos de Potabilidade de acordo com o Anexo 10 do Anexo XX da Portaria de Consolidação Nº 5 do Ministério da saúde de 03/10/2017.

Valter Roberto Gianotto
Engenheiro Químico/ Eng. de Segurança do Trabalho
ERQ 08300692 IX região / CREA-PR 65126/D

EXPEDIENTE

Informativo mensal do Condomínio **Estância Zaúna**. Editado por Editora e Publicitária LUHEMA SS Ltda. CNPJ 01.065.877/0001-23 - CMC 69.919 - Inscrição Estadual: Isenta - Rua Poeta Alvares de Azevedo, 116 - Pq. Avenida - Maringá-Pr- Jornalista responsável: Francisco Timbó de Souza. Celular **(44)98402-6981, Whatsapp 99145-2005 (Ielsina)** e-mail: tribunadepaicandu@gmail.com
Impressão digital

TELEFONES ÚTEIS e E-MAIL

Síndico - 99973-6820; Ronaldo - 99131-3117
Portaria fone/fax: 3268-2037 - 99126-7333
Jornalista: Timbó 98402-6981
EURO Administradora de Condomínios
Fone: (44) 3013-9400
sindico@estanciazauna.com.br
Site: www.estanciazauna.com.br

ZAÚNA – UMA RIQUEZA AMBIENTAL, MAS...

Como é agradável conviver ao lado dessa natureza exuberante aqui no ZAÚNA. E quão linda é a sua formosa paisagem! Seus riachos encantados. Suas cascatas de águas cristalinas energizadas. Seu ar leve, puro, bucólico e reconfortante. Possui reservas preservadas de matiz verde sossegado, povoadas de inúmeras espécimes, que nos acolhe e acalma. Um sem-número de animais silvestres, nossos vizinhos alegres, que nos visitam diariamente e fazem a distração. Os pássaros gorjeiam sem parar e entoam a biodiversidade local.Aqui a manhã é orvalhada...

A mata exala o seu perfume refrescante...E o que não dizer do pôr do sol, no longínquo horizonte, encimando nossas colinas com um dourado flamejante e divinamente aprazível? Um convite a espiar o estonteante- É, a natureza aqui é realmente pródiga e abençoada!- Não há dúvida de que fomos atraídos para o ZAÚNA, aqui fixar residência, desfrutar agradáveis momentos ao lado de nossos familiares, amigos, não só por sua ótima infraestrutura, mas especialmente por seu majestoso paisagismo natural, de largos espaços verdejantes que integram uma riqueza sócio-ambiental de inefável valor.

A opção pelo ZAÚNA jamais prescindiu do seu conteúdo ambiental raro, qualificado, de beleza extraordinariamente preservada. Isso é fato! Aqui temos o privilégio de compartilhar o espaço natural com a diversidade de animais silvestres, pássaros, e farta vegetação nativa. Contamos também com um solo extremamente fértil. Isso tudo nos permite usufruir de uma ótima qualidade de vida.

Morar aqui é conceito de bem viver, de forma mais saudável. Pesquisas científicas indicam que a conexão diária com a natureza traz benefícios à saúde, reduz doenças físicas e mentais. Viver próximo à natureza é revigorante, permite restaurar as energias, eliminar o estresse e nos fortalecer para as dificuldades do cotidiano. E, assim, além de saudáveis, somos mais felizes.

Mas... Mas é preciso estarmos atentos; estarmos alertas e conscientes acerca das nossas graves obrigações ambientais - indelegáveis- de preservação, de forma continuada, rígida, dos nossos recursos ambientais que aqui temos; de gerir (e conviver) de forma responsável essa riqueza que foi colocada ao nosso dispor, para o nosso bem estar, que devemos preservá-la para as futuras gerações.

Para isso, é relevante a adoção de políticas e práticas ambientais sustentáveis, de cunho preservacionista. É a própria Constituição Federal (Lei Maior) que estabelece que: "**Todos têm direito ao meio ambiente ecologicamente equilibrado, bem de uso comum do povo e essencial à sadia qualidade de vida, impondo-se ao poder público e à coletividade o dever de defendê-lo e preservá-lo para as presentes e futuras gerações".**

A Constituição deixa claro, e não podia ser diferente, que o "**meio ambiente ecologicamente equilibrado**", é "**bem de uso comum do povo e essencial à sadia qualidade de vida**". Isso quer significar, dentre outras coisas, que tudo aquilo que compõe as vidas vegetal e animal, legalmente preservadas, não pode ser apropriado indevidamente, subtraído, inutilizado, destruído, total ou parcialmente, por absolutamente ninguém, sob pena da prática de infração de lei ambiental, que contém severas sanções administrativas, cíveis e criminais para o infrator; ademais, qualquer intervenção em áreas de preservação ambiental, ainda que reputada necessária, deverá pender de prévia autorização do órgão competente.

São exemplos de proteção ambiental, as áreas de "**preservação permanente**" nas faixas marginais de qualquer curso d'água natural etc, em largura mínima: a) **30 (trinta) metros**, para os cursos d'água de menos de 10 (dez) metros de largura; conforme a largura do curso d'água vai aumentando, maior será a faixa de proteção; as áreas no entorno das nascentes e dos olhos d'água perenes, qualquer que seja sua situação topográfica, no raio mínimo de 50 (cinquenta) metros, como previsto no art. 4º. do Código Florestal (lei no.12.651/2012); a lei n. 9605/98 (Lei dos Crimes Ambientais) estabelece também sanções penais e administrativas para condutas lesivas ao meio ambiente.

São exemplos de crimes ambientais, destruir ainda que parcialmente florestas, cortar árvores, em áreas consideradas de preservação permanente; matar, perseguir, caçar, apanhar, utilizar

Continua na página 04

Continuação da página 03

espécimes da fauna silvestre, assim como causar a poluição das águas etc. Foram destacados acima apenas alguns exemplos para a introdução do tema extremamente relevante que vem a ser a proteção das áreas de preservação permanente, dos animais que nelas habitam e dos recursos hídricos que compõem o acervo ambiental do ZAÚNA. A afixação de placas para a redução de velocidade nos "corredores de animais" (às margens das pontesde acesso e do Prive) e a coleta seletiva do lixo são excelentes iniciativas já adotadas pelo Condomínio ZAÚNA. Mas é preciso fazer mais.

Temos que avançar na questão ambiental, de forma urgente, sobretudo porque o ZAÚNA está próximo de uma ocupação maciça, e, lamentavelmente, abusos já podem ser notados em alguns lotes que divisam com as matas ciliares de cursos d'água. A Constituição Federal determina que, além do poder público, a COLETIVIDADE tem o dever de defender o meio ambiente, o que vale dizer, que a proteção ambiental é dever de todos nós, especialmente do CONDOMÍNIO ZAÚNA, o que tange aos seus interesses ambientais internos, enquanto entidade jurídica que congrega uma pluralidade de condôminos, grande número de propriedades e de pessoas socio-ambientalmente interessadas na preservação do "**bem de uso comum", do ambiente equilibrado**, e do próprio patrimônio.

O ZAÚNA pode deixar de ser atrativo, se não preservar seu patrimônio ambiental. Ao lado de tantas outras iniciativas bem sucedidas, e elogiáveis, compete ao Condomínio ZAÚNA o direito/obrigação de tutelar o patrimônio sócio-ambiental, INTERNAMENTE, assumindo uma postura inflexível de orientação, fiscalização e adoção de todas as medidas necessárias para prevenir e reparar eventuais danos em áreas de preservação permanente que integram o condomínio, como as margens dos riachos, fundos de vales, minas, reserva florestal,fossas, prevenção de incêndio, e fiscalização sistemáticados lotes afim de evitar a proliferação do mosquito Aedes Aegypti etc. É certo que o Regimento do ZAÚNA dispõe satisfatoriamente acerca da questão ambiental, vide cap. IV, art. 23,que restringe coletas de plantas nas áreas verdes...; e art. 24: caça, captura e transporte de pássaros etc. Cap. IX, art. 22 trata do corte e poda de árvore que deve se sujeitar às disposições ambientais e autorização dos órgãos ambientais; Cap. XII –dispõe de forma abrangente sobre o meio ambiente, nos artigos 01 a 08, disciplinando a obrigatoriedade dovelamento das áreas de preservação permanente, nos moldes da legislação ambiental aplicável. Eventual descumprimento das normas regimentais, e da legislação, permite a imposição de advertência, multas e até medidas judiciais.

Sou proprietário do Lote 13 da Quadra 17/B, Setor Prive, há mais de 20 anos. O singelo artigo foi articulado com a finalidade de propor o debate acerca da questão ambiental-***interna corporis;*** ainda, para sugerir criação de uma **COMISSAO AMBIENTAL**, órgão permanente, de apoio à administração, a ser composta por membros do conselho consultivo, ou por ele indicados, com a finalidade elaborar estudos, fiscalizar, propor medidas ambientais à Assembleia e comunicar o síndico sobre eventual descumprimento das obrigações ambientais previstas no regimente interno e na legislação ambiental; por fim, para que o condomínio afixe placas com slogan de proteção ambiental, com a finalidade educativa e de advertência das sanções legais e internas para eventual descumprimento.

João Vicente Davina - Rua Cardeal no. 100 – L.13. Q17/B

Missas podem ficar para o ano que vem

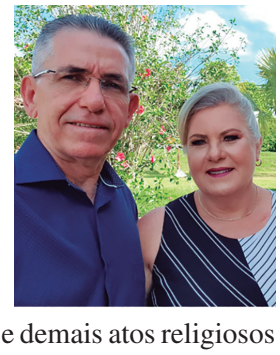

A coordenadora do Movimento Católico no Condomínio, Sra. **Magda B. de Carvalho**, a informou que **não há uma perspectiva** de que celebrações de Santa Missa e atividades religiosas possam vir a ser retomadas, como de costume, aqui na **Zaúna,** ao menos enquanto perdurar o Decreto da Prefeitura de Sarandi e a norma Administrativa do Condomínio sobre a pandemia

Dona **Magda** reiterou que "a comunidade católica do Condomínio será comunicada pelos meios possíveis: este Informativo, telefone, internet, sobre novidades a respeito", acrescentando em seguida que "é possível que, em face das notícias sobre vacinas contra a **covid-19**, as celebrações e demais atos religiosos possam vir a ser retomados ano que vem", não precisando datas, contudo.

Enquanto no interior do Condomínio, é obrigatório o uso de máscara; eventuais infratores podem ser penalizados na Justiça e Administrativamente - O B E D E Ç A!!! Alertem seus convidados

Dengue: vistoria localiza amostra de larvas em 4 tubitos

Dia 18 de setembro, uma equipe composta por 16 agentes de endemias da Prefeitura de Sarandi, sob a supervisão de Joel Gonçalves, esteve vistoriando as chácaras de nosso Condomínio **Estância Zaúna.** A equipe trabalhou das 08:00 às 14:00 horas.

Foram visitadas 316 chácaras que se encontravam abertas e em 175 lotes não foi possível a realização da vistoria, em face de estarem fechados, sem a presença de moradores, no momento.

Larvas

Foram recolhidos 10 tubitos com amostras de larvas coletadas e que foram encaminhadas para exames laboratoriais, os quais, após análise apresentou os seguintes resultados:

4 amostras com **aedes aegypti**

8 amostras com larvas do pernilongo comum e nenhuma amostra do aedes albopictus.

Cuidados

O Supervisor da Vigilância de Endemias, Joel Gonçalves de Souza, em seu relatório pede a atenção dos Senhores Condôminos, e os esforços necessários para que seja evitada a proliferação do mosquito da dengue, sempre atentos aos seus quintais, retirando os recipientes que possam acumular água, tais como latas, plásticos, lonas e que as calhas sejam sempre conferidas pois qualquer acúmulo de água pode propiciar larvas e reprodução do mosquito.

Outra advertência do supervisor é que com a chegada da temporada do calor o risco de reprodução do mosquito da dengue se multiplica, e em vista disso, os cuidados devem ser redobrados.

Chaves

O supervisor pede ainda a possibilidade de serem mandadas confeccionar chaves das chácaras que permanecem fechadas e deixadas na Portaria, exclusivamente para momentos de vistorias por agentes de endemias. Ele lembra ainda os riscos de as chácaras fechadas abrigarem focos de reprodução do mosquito da dengue, e o que possam representar em perigo para os moradores/proprietários do lote.

Ele também pede a atenção aos jardins e em especial as bromélias, que costumam acumular água e servir como criadouro aos mosquitos da dengue.

Fogo: o risco exige cuidados redobrados

Os incêndios na Amazônia, Mato Grosso do Sul – Pantanal, no Mato Grosso e nas regiões de Cerrado são alertas que todos os dias são vistos nos noticiários dos canais de televisão, além dos grandes jornais do país. As fotos e imagens são impressionantes e alarmantes, como também as notícias. Bombeiros do Paraná colaboram na luta contra o fogo em regiões do Mato Grosso do Sul.

Uma simples bituca de cigarro pode causar um incêndio de proporções cinematográficas. A ação dos ventos pode multiplicar muitas vezes os efeitos de um pequeno foco de fogo. A estiagem que resseca o capim e a vegetação rasteira contribuem para o risco de fogo com possibilidade de alastramento que pode se tornar incontrolável.

Assim, pedimos a todos os Senhores Condôminos os cuidados necessários a fim de que sejam evitados riscos de focos de incêndio. Lembramos a responsabilidade legal e administrativa em casos de eventuais sinistros. O certo mesmo é que ao ingressar na Portaria e enquanto no interior do condomínio, eventuais cigarros acesos devam ser apagados.

Nas chácaras, em reuniões, festivas ou não, o uso dos cigarros deve ser estabelecido em local próprio aos fumantes e o cigarro deve ser apagado e sua bituca colocada em local seguro.

Os convidados devem ser alertados sobre tais riscos.

A valorização de nossas chácaras tem se mantido pujante e constante

Restam poucas chácaras de possíveis negociações; procura é grande

São muitas as famílias aqui no Condomínio que possuem mais de um lote. As vendas dos lotes foram iniciadas por volta dos anos 1995, há cerca de 25 anos atrás.

A metragem dos lotes varia: contam-se nos dedos os lotes inferiores a **4.000,00m2,** talvez não sejam 10. A maioria é com **4.000,00m2** mas há um razoável número de lotes com a área entre **5.000,00m2** e **6.000,00m2** e uns poucos com **8.000,00m2**

A transformação pela qual vem passando nosso condomínio se deve a vários fatores como a proximidade de Maringá, uma das poucas cidades do Brasil com nível de **1º mundo**, o arrojo e ousadia dos seus administradores e a fundamental participação do Conselho Consultivo e Fiscal e dos condôminos, enfim.

Desenvolvimento e Síndicos – um breve histórico

A Estrada de Acesso, com seus **3,5 kms** entre a Guaiapó e a Portaria foi cascalhada quando Síndico **Pedro R. Gay,** seguido por **Marco A. Knor,** em cuja gestão, por ação dos Conselheiros **Benevides Rocco e Carlos Alberto Cássia** a estrada foi calçada com pedras irregulares, seguida por uma camada de asfalto.

Após os cerca de 5 anos de mandato do Síndico Sr**. Benevides Rocco,** foi eleito Síndico **Leandro F. Telles** que em 3 anos de mandato deu início às obras de asfaltamento de nossas vias internas em paver, meio fio e galerias de águas pluviais, obras concluídas pelo Síndico Sr. **Jacir Nogara** (falecido recentemente), que concluiu o alargamento e outras melhorias na Ponte da Estrada de Acesso. Seguiu-se o Síndico Sr. **Adalberto A. Bermejo** que deu andamento às obras necessárias e essenciais, como a implantação de novas placas de trânsito e **40 placas de energia solar** na Portaria e recuperou o **asfalto da Estrada**, onde hoje se desliza com tranqüilidade.

Nestes períodos, paulatinamente foi se estabelecendo o **Padrão Zaúna** das novas moradias e a transformação de uma área onde antes fora uma fazenda de 88 alqueires, em um **verdadeiro paraíso.**

Por fim veio a gestão definida por uma condômina como **revolucionária**, do Síndico Sr. **Vanderlei Davina.** Ele com o apoio e incentivo do Conselho, tão logo assumiu providenciou a mudança do **Pátio e Garagem** e **containers de lixo,** domésticos e recicláveis para a chácara do **Buracão,** enquanto no local eram iniciadas as obras do **Almoxarifado Central.**

Em ações paralelas foi aberta a duplicação da **rede de abastecimento de água em torno de 10 kms** de extensão. Um novo **poço artesiano** foi perfurado.. Pelos próximos **10/15** anos a produção e abastecimento de água está garantida por **4 poços artesianos.**

Construções de alto padrão valorizam os lotes

Foi realizada uma troca de peças em todo o **sistema de iluminação** das vias internas e praças com **lâmpadas em LED**. Disse um condômino que pediu não ser identificado: "você caminha pelas ruas a noite e pode ver uma agulha no chão".

As obras do **Almoxarifado Central**, com escritório, garagem, refeitório, banheiros, sanitários, depósitos de combustíveis e de peças sobressalentes e agora um calibrador para pneus com problemas, além dos **containeres** para o lixo doméstico e reciclável. O terreno foi telado nas duas vizinhanças além de ajardinado e plantadas palmeiras.

Na rampa da portaria, na descida foi construído um estacionamento com **6 vagas** para que o condômino possa deixar seu veículo enquanto vai na Administração ver algum assunto de seu interesse.

Academia: a Jóia da coroa

No lote do antigo Pátio e Garagem foi edificada uma ampla **Academia** com modernos equipamentos de exercícios físicos e instrutores gabaritados, **Pilates** e a **Cacique Conveniência, Salão de Cabeleireiras**, espaço para um drinque e um bom papo, amplo estacionamento e a **barraca do pastel**

No futuro o lote irá abrigar Salão Social , sala de Reuniões e dependências Administrativas, além de outras.

O prédio da Academia é hoje o **Ponto de Encontro** dos nossos condôminos.

Continua na página 07

Continuação da página 06

Belezas naturais

Estas são formadas pela topografia tipo serrana, a reserva de mata nativa com cerca de 18 alqueires paulistas, onde correm dois pequenos rios e se localiza a cachoeira. No interior da mata estão localizadas duas trilhas. A mata abriga extensas e diversificadas espécies de flora e fauna, além de variedade de pássaros e até lagartos. Placas nas entradas da cachoeira e das trilhas alertam para os devidos **cuidados com cobras.**

O crescimento da construção de moradias de alto padrão, a qualidade de vida, o ar puro, a paz, segurança e o sossego são fatores que contribuem para a valorização crescente dos lotes, em face da procura.

Os valores dos lotes, em dinheiro vivo, mais que dobraram em pouco mais de um ano.

Parabéns aos novos e felizes condôminos ZAÙNA

Fisioterapia e Massoterpia na Academia

O Dr. Marcelo Laboissiére de Carvalho, filho do casal de condôminos Tito Lívio de Carvalho e Marta Laboissiére de Carvalho é formado em Fisioterapia e Massoterapía e presta seus serviços profissionais no espaço da Academia aqui da Zaúna, e também em sua clínica profissional em Maringá.

Ele relatou sobre sua especialidade e a forma de atendimento aos clientes aqui da Zaúna.

"O profissional Fisioterapeuta que tem formação na área de Medicina Tradicional Chinesa e Fisioterapia Ortopédica, possui as competências para tratar não somente através das massagens, mas através de exercícios específicos individualizados, vários tipos de problemas corporais como: pré e pós operatório ortopédicos, lesões desportivas além de dores musculares gerais".

Dr. Marcelo atende uma cliente em sua clínica

Para se consultar com o Dr. Marcelo, é necessário que entre em contato com ele pelo seu Whatsapp **(44) 9.9980-1213** e agende um horário. O Dr. Marcelo além de atender no Espaço de Massoterapia da academia, também realiza atendimento domiciliar.

EURO ADMINISTRADORA DE CONDOMÍNIOS

(44) 3013-9400

Srs. Condôminos: Desde 1º de agosto/18 o responsável pela nossa contabilidade é a **EURO - Administradora de Condomínios,** Duque de Caxias, 882 - 16º andar, Ed. **New Tower Center,** CEP 87.020-025 Maringá-PR. www.euro.adm.br - **administrativo@euro.adm.br**

Duplo aniversário

O casal de condôminos José Roberto S. Correia/Inêz Amádio Correia comemora 20 anos de feliz união conjugal, neste 07 de outubro.

Dona Inêz comemora idade nova dia 19 de outubro.

Aniversário do Sindico

Quem comemora idade nova dia **05/10** é o nosso Síndico, **Vanderlei Davina.** Na foto o aniversariante com esposa Eunice, filhas Anecaroline e Camila, genro Douglas e o netinho Henrique, em recente acontecimento social. Com seu trabalho ele vem transformando rapidamente nosso Condomínio **Estância Zaúna.** Parabéns.

Social - Aniversários

Michelle U. Bittencourt 23/10

Maria Elisabeth U. Bittencourt 18/10

Airton Tonin 21/10

Carla V. Cabrera Meneguetti 21/10.

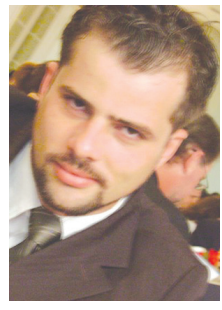

Osvaldo O. Jr 31/10

Fabiana Gisele T. Vilas Boas dia 30/09, esposo, Johann S. . Vilas Boas, dia 24/06

Ericka Telesa 27/10

Thais T. Garcia/B. Beiral Costa aniversário de casamento **21/09**.

Dener Augusto/Marli 33 anos de união conjugal, neste **08/10.**

Giselle R. Oliveira 30/10, filha **Maria Julia, 7 anos 23/09**

Neide R. Oliveira dia **25/10**

Mayara Nadieska Xavier 24/10

Valentin Ricardo Jordão 30/10

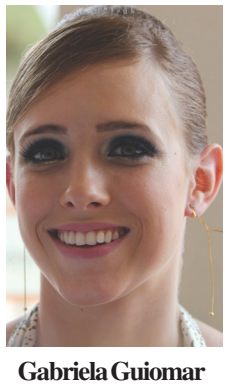

Gabriela Guiomar 15/10

Luiz Gabriel 28/10

Maria Alves Buffolo 12/10

Valdir Rodrigues 12/10

Registros:

José Augusti Neto e Gabriel T.Francisco, 01/10; **Mariana M. Guelles 03/10; Abadia de S. Paiva e João Gabriel Ferro,** 05/10; **Guilherme Z. Souza e Helena A. de Souza,** 06/10; **Raphaela F. Leal,** 07/10; **Michel R. B. Versutti, Amélia A. P. Rotta e Gabriel Silva S. Forlan,** 08/10; **Luiz H. S. Zappa** 11/10; **Pedro Zuniga,** 12/10; **Jislaine M. Valente** e **Christhiane Curioni,** 14/10; **Marina A. P. Veltrini e Richard M. Fagundes,** 17/10; **Fernanda L. Zappa** 19/10; **Cleverson Scalcon,** 21/10; **Mateus M. Rodrigues,** 22/10; **Rodrigo Lopes,** 25/10; **Malone W. Fagundes e Fabiano Farlan,** 26/10; **Gabriel H. S. Silva e Gabriela Zambiski,** 27/10; **Fernanda B. Silva e Luciano Masson,** 28/10; **Daniele M. Pelissari,** 31/10.